

Informe Sindical - “Inflação”

SISTEMA NACIONAL DE ÍNDICES DE PREÇOS AO CONSUMIDOR - SINPC

O Sistema Nacional de Índices de Preços ao Consumidor - SINPC efetua a produção contínua e sistemática de índices de preços ao consumidor, tendo como unidade de coleta os estabelecimentos comerciais e de prestação de serviços, concessionária de serviços públicos e domicílios. A população-objetivo do **INPC** abrange as famílias com rendimentos mensais compreendidos entre 1 (hum) e 5 (cinco) salários-mínimos, cuja pessoa de referência é assalariado em sua ocupação principal e residente nas áreas urbanas das regiões; a do **IPCA** abrange as famílias com rendimentos mensais compreendidos entre 1 (hum) e 40 (quarenta) salários-mínimos, qualquer que seja a fonte de rendimentos, e residentes nas áreas urbanas das regiões.

SÉRIE HISTÓRICA DO INPC E DO IPCA - abr/2023 a abr/2024

MESES	INPC			IPCA		
	NO MÊS	NO ANO	12 MESES	NO MÊS	NO ANO	12 MESES
abr/23	0,53	2,42	3,83	0,61	2,72	4,18
mai/23	0,36	2,79	3,74	0,23	2,95	3,94
jun/23	-0,10	2,69	3,00	-0,08	2,87	3,16
jul/23	-0,09	2,59	3,53	0,12	2,99	3,99
ago/23	0,20	2,80	4,06	0,23	3,23	4,61
set/23	0,11	2,91	4,51	0,26	3,50	5,19
out/23	0,12	3,04	4,14	0,24	3,75	4,82
nov/23	0,10	3,14	3,85	0,28	4,04	4,68
dez/23	0,55	3,71	3,71	0,56	4,62	4,62
jan/24	0,57	0,57	3,82	0,42	0,42	4,51
fev/24	0,81	1,38	3,86	0,83	1,25	4,50
mar/24	0,19	1,58	3,40	0,16	1,42	3,93
abr/24	0,37	1,95	3,23	0,38	1,80	3,69

Fonte: IBGE

No mês de abril de 2024, o Índice Nacional de Preços ao Consumidor (INPC) apresentou variação percentual acumulada em 12 meses de 3,23% (data-base mai/2024), ficando 0,17 p.p abaixo do resultado verificado em março de 2024, que foi 3,40%. Em Curitiba, a inflação acumulada ficou em 2,87% (abr/2024), percentual 0,36 p.p abaixo do INPC Nacional. Analisando a série histórica do INPC (dez/2012 a abr/2024), verificou-se que, no período de jan/2014 à mai/2016, Curitiba apresentou variações acumuladas superiores ao INPC Nacional, mas a partir do mês de jun/2016 há uma inversão de tendência, Curitiba começa a apresentar variações inferiores ao INPC Nacional. No período de ago/2017 a nov/2018 o índice de Curitiba volta a ser superior ao índice nacional, já no período de dez/2018 a dez/2019, a inflação acumulada na capital paranaense ficou abaixo da média nacional, porém, no início de 2020 houve novamente a inversão, com a inflação na capital ficando acima da nacional. A partir de março de 2020, o índice acumulado de Curitiba voltou a ficar abaixo do nacional. No entanto, a partir de março de 2021, voltou a ficar acima do acumulado nacional. Desde julho de 2022 esteve em patamar inferior ao nacional, voltou a ficar acima do nacional a partir de julho de 2023, com reversão da tendência a partir de março de 2024 (Gráfico 01).

Gráfico 1: INPC - Acumulado em 12 meses - dez/2012 a abr/2024

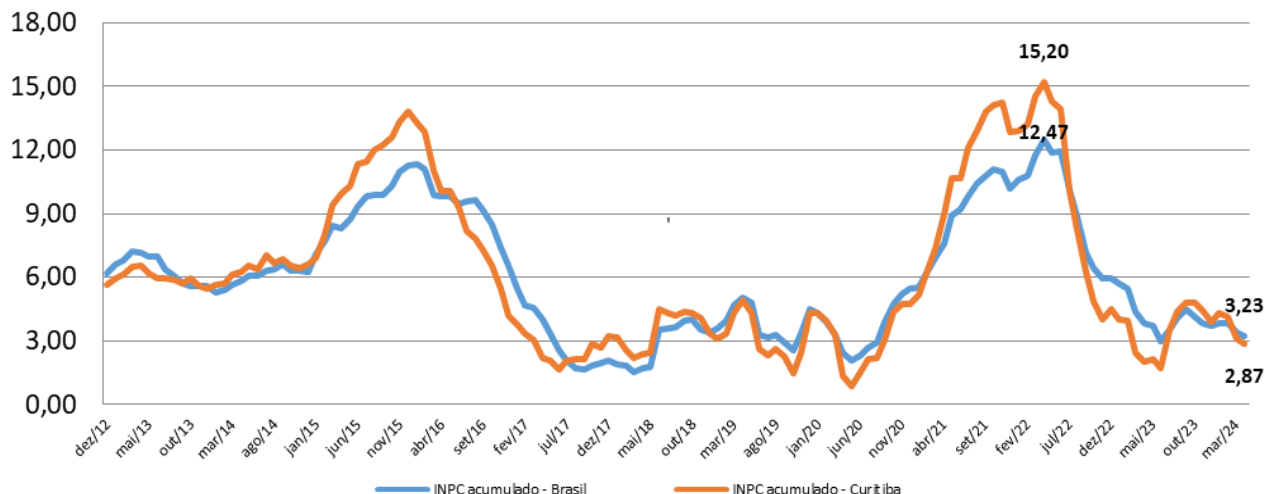

Observando a série histórica (gráfico 01), temos a trajetória da inflação do período de dez/2012 a abr/2024. Nota-se que o valor do índice local (CUR) passa a ser inferior ao nacional a partir de dez/2018, tendência que se alterou em jan e fev de 2020, invertendo novamente a partir de março de 2022, alterando em julho de 2023 e março de 2024. No mês de abril de 2024, o índice foi menor que o nacional, resultado influenciado principalmente pelas diferenças observadas nas variações nos grupos: Artigos de residência (-1,49 p.p.), Educação (-1,48 p.p.), Transportes (-1,08 p.p.), Alimentação e bebidas (-0,96 p.p.) e Saúde e cuidados pessoais (-0,50 p.p.). Em abril de 2024, a inflação mensal de Curitiba apresentou variação de 0,29%, inferior ao índice nacional (0,37%).

Tabela 1 - Var. acumulada em 12 meses do INPC por grupo - abril/2024 (em %)

	Curitiba	Porto Alegre	São Paulo	Nacional
Índice Geral	2,87	2,59	2,67	3,23
Alimentação e Bebidas	1,82	0,42	2,57	2,78
- Alimentação no domicílio	1,18	-0,67	2,09	2,29
- Alimentação fora do domicílio	4,23	4,83	4,28	4,58
Habitação	4,23	1,46	1,17	3,08
Artigos de residência	-2,08	-2,40	0,32	-0,59
Vestuário	4,47	3,62	2,03	2,69
Transportes	2,14	4,82	2,26	3,22
Saúde e cuidados pessoais	4,38	3,66	5,21	4,88
Despesas Pessoais	4,83	4,66	4,59	5,17
Educação	5,43	7,26	7,41	6,91
Comunicação	1,68	2,00	0,81	0,78

Fonte: IBGE
Elaboração: DIEESE/ER-PR

Ressalte-se que a INFLAÇÃO GERAL acumulada em 12 meses em Curitiba (2,87%) foi inferior ao INPC Nacional (3,23%), sendo a quinta menor variação entre as 16 capitais pesquisadas. As maiores variações em 12 meses (mai/2023 a abr/2024) ocorreram em Belo Horizonte (4,99%), Belém (4,72%), Aracaju (4,25%), Fortaleza (3,86%) e Rio Branco (3,75%); e as menores no Rio de Janeiro (2,54%), Porto Alegre (2,59%), São Paulo (2,67%), Goiânia (2,80%) e Curitiba (2,87%).

Gráfico 2 - INPC acumulado em 12 meses, nacional e capitais - abril/2024

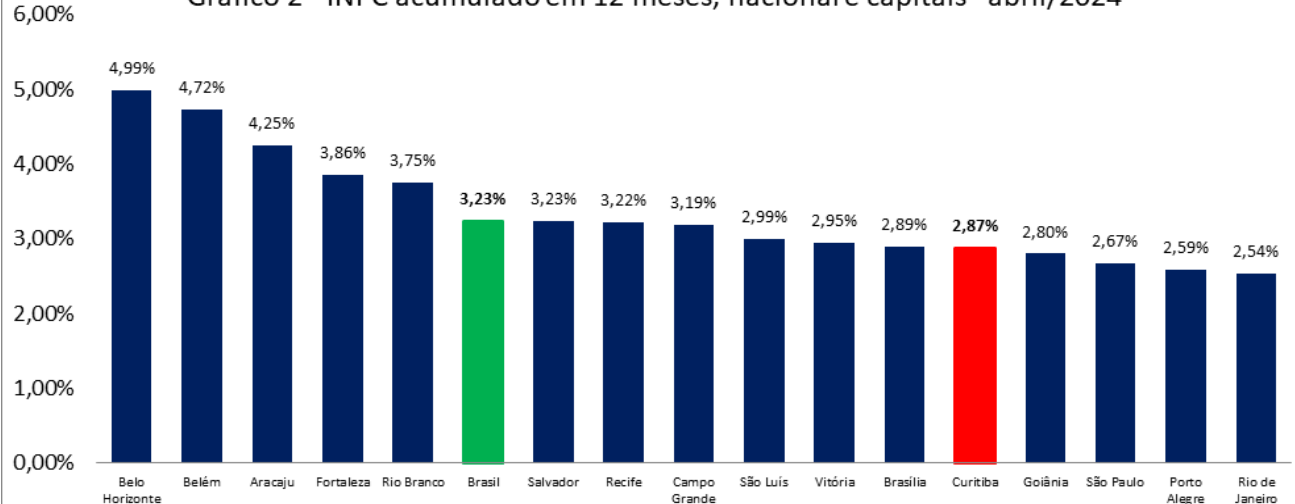

Fonte: IBGE